南華日報

SOUTH CHINA DAILY NEWS

45-51 Hollywood Road, Hong Kong

Cable Address "SWENONIS" or 5478

Radio Address "SWENONIS" or 9850

TEL. 25612 P. O. BOX 369

第二四七〇號

每日出紙一大張每份零售港幣一仙

督印 鄺修滿

館址 香港荷里活道四十九至五十一號　電話 式五六一二　電報掛號 有綫電：五四七八 無綫電：九八五〇　郵局信箱 三六九號

香港荷里活道四十九號中國印刷公司承印　香港政府特准掛號認爲新聞紙類第一三六號

每份零沽壹仙

我陸空聯合進攻得手
滬日軍呈不支勢
我中路與左右翼聯成一線
一二日內可望有重大結果

（十七日南京電）軍息、十七日上海方面我陸空聯合向敵進攻、極爲得手、我空軍飛機多架因技術優越、轟擊敵之司令部及敵第一綫各據點、所擲炸彈、幾完全命中、我陸軍大砲亦極準確、敵司令部及其兵營、中彈起火、已大部燒燬、各據點已大半被毀、敵受此懲創後、軍心極爲搖動、已呈不支之勢（中央社）

（十七日上海電）據確息、北四川路敵司令部已移至狄思威路日本小學、惟該處尚留小數殘敵死守、我軍正包圍中、尚未佔領、（中央社）

（十七日下午七時上海電）軍息、昨晨被我軍佔領之敵海軍操塲、爲軍事衝要之區、自敵放棄公大紗廠及北四川路底兩司令部後、海軍操塲即成全軍中樞、且可掩護兩翼、被我佔領後、敵軍失重心、此次我軍進攻、以血肉相搏、頗有損失、敵軍拚死抵禦、創傷尤巨、（中央社）

（十七日下午五時四十五分上海電）十六日下午六時起之猛烈炮戰、至十七日晨二時始稍停、五時重炮及機關槍聲又轟然大作、至九時許停止、據報、殘敗敵軍圖恢復所失陣地、各路向我反攻、我忠勇將士沉着應戰、堅守陣地、未爲所動、各路敵軍俱受重創潰退、我軍乘勝追擊、中路尤奮勇挺進、於八時半佔領范家宅左近之日海軍操塲、此路之敵、已全部退入租界、現我中路與左右兩翼已連成一綫、北四川路底敵司令部與敵後部、已失却聯絡、成孤立形勢、我軍各路正相機推進、一二日內可望有一重大結果、（中央社）

（十七日下午三時十五分上海電）敵左右翼經我軍猛烈衝鋒、向後潰退後、其正面陣地、亦不能固守、敵在引翔鄉區以虹鎮至南范家宅左近之海軍操塲爲主要陣地、屢向我江灣方面進犯、均未得逞、十七日晨經我軍奮勇進襲、日軍不支、已全退入租界內、在岳州路以南、憑街頑抗、（中央社）

（十七日下午七時上海電）楊樹浦敵軍由公大紗廠潰退後、以裕豐紗廠與大康紗廠間之發電廠爲新根據地、我左翼軍十七日沿江乘勝推進、下午二時許、已將該廠包圍、（中央社）

（十七日晨四時廿分上海電）據官方報告、十六日中日激戰結果如下、㈠公大一廠之日軍、已退定海路、大康社日軍已向甯國路洵陽路方面退却、又三花園附近之日本啤酒廠日軍、亦被我軍驅走、㈡東敵人除兩個碼頭外、其餘敵人、已全退出、㈢東京陸軍方面電駐滬海軍、要求再維持兩天、㈣敵飛機定今明兩日、將大肆活動、（中央社）

（十七日上海電）據探報、高橋迄唐家灣一帶江面、發現敵艦廿餘艘、我軍在該處已有嚴密戒備、又停泊浦江中之日艦、十五日止、共卅六艘、十六日午後開出七艘、尚有廿九艘、（中央社）

日艦開汕

（十七日福州電）新開來閩停泊馬江之日旗艦、十六日晨徵明、開往汕頭、（中央社）

日僑回國
濟及膠濟沿線

（十七日零時五十一分上海電）中央社濟南十六日同盟電、駐津有野總領事、奉令、於十六日晨十時、對濟及膠濟沿綫日僑、發回國命令、濟日僑二百八十人、定十七日晨六時半離濟、博山日僑一百八十、長店日僑卅六、亦撤退、有野今晨八時、訪韓復榘、作最後重要會談、（中央社）

日機戰鬥員
被我俘獲四人
解到首都均予優待

（十七日南京電）十四日在蕭山附近擊落之日機、其戰鬥員除已斃命者外、有生存者四人、當被俘獲、十七日已解到首都、其姓名爲（岡本純）、（竹下良）、（松浦久夫）、（恩地）、岡本竹下因受傷、當送中央醫院醫治、餘二人亦予優待、且准其寫寄家書、彼等均表示非常感激云、（中央社）

出雲旗艦
受創甚重
被我將其艦尾轟擊數洞
△敵艦一艘中彈已漸沉沒▽

（十七日上海電）敵出雲旗艦被我將其船尾轟擊數洞、受創甚重、駛離日領館、現泊於公和祥碼頭對面二號浮筒修理中、四週幷有軍艦多艘衞護、（中央社）

（十七日上海電）十六日晨二時四十分許、浦中日艦被我砲擊命中兩艘、一毀損甚多、已漸沉沒、一則損害較少、當被另一艦拖去、（中央社）

（十七日上海電）泊駐虬江碼頭之日艦四艘、十六日下午二時許、以重砲向市中心區一帶轟擊、（中央社）

英報批評
滬轟炸事
謂外國政府應向日抗議
令日人將軍艦移至下游

（十七日倫敦電）孟徹斯德指導報今日社論批評滬轟炸事、以倫敦喻上海、謂如英國飛行家於大風中、從高處下擊泊於泰晤士河之敵艦、則亦甚易誤中河旁之房屋、若駕駛員技術欠精、或神經激刺過甚、尤易有之、外國政府應向日抗議、因日本乃用其可爲之方法、以侵畧者、遲令華人採保衛其國家、如果主張公道、則宜令日人將其軍艦移至下游、但如上海所發現之破壞、決非向任何一方請求、而能避免者、西班牙之古爾尼加、中國津滬之事、如同一轍、英皆昭示吾人非至廢止轟炸後、破壞將無止境也、（中央社）

克復商都後勢如破竹
收復張北乘勝南進
將與某某等部會師直搗北平
南口日敗兵狼狽南退中
死守南口我王團全團殉國足爲軍人模楷

（十七日保定電）據確息、我軍收復商都後、即乘勢逐北、直抵張北城下、旋即將張北收復、然後分兵兼程直搗、十六日十七日、分將化德尚義及南壕塹等處先後收復、現正由我某某等部會師、肅清殘敵中、（中央社）

（十七日南京電）傅作義十六日電京云、據興和縣孟縣長電話報告、我王子修旅、十五日晚夜襲南壕塹、在張北之西、於十六日拂曉將南壕塹收復、殘敵五六百人、向東北方向遠遁、（中央社）

（十五日大同電）（遲到）商都日軍潰退後、我軍一部東進、一部南進、我各路部隊精神均極奮發、前進甚速、（中央社）

（十五日下午五時十分大同電）（遲到）我軍於十四日晚九時、克復商都城、俘獲戰利品甚夥、敵軍向東潰竄、我軍正追擊中、商都之役、我步兵死傷三百餘、傷者已運集甯後送療養、騎兵損傷數尚未明、敵方死傷約一二千人、（中央社）

（十七日保定電）交通界息、十六日平綏路由平開行之西上車、均僅餘車皮、空無一人、而由南口開平之東返車、則滿載敵兵、擁擠不堪、（中央社）

（十七日保定電）確息、十六日廊坊方面有敵約千人、黃村約三千人、安次縣境約五百人、服裝零亂、形狀狼狽、似係由南口方面被我擊敗之潰兵、（中央社）

（十七日南京電）頃據官方消息、本月十四日南口方面戰事、至爲激烈、敵竟日以重砲轟擊、至五千發左右、同時用重坦克車卅餘輛、向我陣地猛衝、我內外壕工事均被衝毀、我王仲廉師五二九團羅芳珪部、**死守不退、以致全團殉國、團長以下無一生存、流血奮戰、其壯烈犧牲、實爲近代戰爭所未有、**方之日俄戰時、日本以肉彈自明之精神、更有過之、其後我以某部馳援、卒將敵軍擊潰、敵方傷亡尤倍於我、此種抗戰精神、不特爲我民族歷史之最上光榮、尤足爲全國軍人之模楷、益信此次戰事之最後勝利、必屬於我也、（中央社）

（十七日南京電）湯恩伯頃電京云、我第四師傅團（即第十九團）第八連、十六日擊落敵機一架、其機師兩名亦跌斃、當敵機來襲時、曾於空中擲彈、轟死我騾馬數匹、餘無損失、（中央社）

我空軍
繼續出動應戰
日飛機又被我方擊落三架
△敵轟炸機轟炸閘北引翔港一帶▽

（十七日下午六時卅分上海電）我空軍十七日繼續出動應戰、晨十時半、我機兩架、飛往浦江天空轟擊敵出雲艦、敵倉皇發高射砲、我機高冲雲霄、盤旋數匝西去、十一時許、我空軍再度出動、在楊樹浦一帶擊敵、不幸內有一架機件受損、尾部著火、被迫降落、下午二時許、我空軍復飛往偵察敵情、（中央社）

（十七日南京電）軍息、滬敵機十七日晨飛到我陣地擲彈、被我空軍猛烈攻擊、當擊落敵機兩架、我機全部安全飛回、又敵之重轟炸機兩架、十七日晨到杭州擲彈、被我高射炮隊擊落一架、落於錢塘江中、（中央社）

（十七日下午七時十分上海電）十七日下午肆時許、敵轟炸機多架、分成一隊、在閘北引翔港一帶施行轟擊、一時巨聲如雷、黑烟冲天、火光甚熾、歷廿分鐘始稍熄、（中央社）

（十七日福州電）敵機三架、昨在京戰敗逃經本市、望東南向台灣方面飛遁、（中央社）

英兵八百名
經已抵滬

（十七日上海電）華德塞斯步兵第二營八百名、十七日到滬、尚有烏爾斯特槍隊、十八日抵滬、負責租界防衛事宜、（中央社）

西牢中彈
斃百餘人

（十七日上海電）華德路一帶陷入火線中、該處有西牢一所、容納囚犯三千餘人、因不克遷移、已被炸彈及大砲擊斃百餘人、（中央社）

暫見沉寂
津浦路前綫
將有大接觸
日援軍由艦開到塘沽
軍用品運輸已極忙迫

（十七日南京電）津浦綫戰事、日來沉寂、我軍前綫在獨流鎮以北良王莊一帶、日方指揮人員、均在楊柳青、刻仍在對峙中、無大接觸、（中央社）

（十七日南京電）關係方面接塘沽電、新到日運輸艦數艘、裝運敵軍千餘人、下船後、除一部來津外、餘者沿海岸一帶佈防、據聞塘大一帶敵軍往來頻繁、亦有一部調回、另以新開到之軍隊補充、（中央社）

（十七日保定電）日軍用品陸續由塘沽開津、現各公司運輸駁船、均被日軍徵集、開往大沽、起卸日運輸艦所裝載之軍用品、塘沽永利久大兩公司辦事處、已爲日軍佔據、現並在該地成立後方司令部、日方之一部軍需品、原在小站、頃又移至葛沽云、（中央社）

（十七日徐州電）津浦綫連日戰況沉寂、我軍仍不時夜襲、屢奏戰績、敵在良王莊楊柳青一帶村莊、淫擄燒殺、無惡不作、人民恨入骨髓、多數逃避、或自動組織義勇軍、埋伏高粱地、入夜出擊、少數日軍、輒被殲滅、（中央社）

今晨最後電訊
滬我軍獲偉大勝利

（上海電）記者十七日晨八時、赴前線視察、至夜間一時始安返滬、綜一日在前線奔波視察所得、藉悉我軍五日來浴血苦戰、結果確已千辛萬苦、獲得偉大之勝利、將全部敵軍、完成大包圍之形勢、當戰事開始之初、江灣路中路線、與左右兩翼成凹形之勢、日軍前線在水電路持志大學一帶、成凸出之勢、專以重炮向我陣地轟擊、致我軍損傷頗重、旅長黃梅興、且爲國捐軀、其後經我軍一再冒彈雨、浴血衝鋒、前仆後繼、勇往有敵、某次攻擊某處時、敵以坦克車及機關槍、抵禦掃射、我某營士兵僅四人生還、經此壯烈犧牲、卒先後佔領、持志大學、愛國女學、敵軍陣地、向敵司令部節節進迫、北四川路底敵海軍俱樂部、我軍雖得屢失、後於昨日上午八時半、確實佔領、又敵海軍操塲、亦於昨日、被我軍克復、至此北四川路底之敵司令部與後部之聯路、受我軍嚴重之威脅、現我軍全線已將全部敵軍陣地愈縮愈小、完成大包圍之勢、再者因我軍前線挺進、故最近兩日來、戰事已不若最初兩日之隆隆然砲聲、蓋已進爲前哨戰、敵艦與我炮兵偶爾互相還擊而已、惟敵艦砲火不若大砲之兇猛、故我軍損失極小、短期內即可將全部敵軍解決、昨日我司令官張治中、曾親赴前線指揮督戰、將士氣爲之大振云、（中央社）

（上海電）北四川路底日海軍俱樂部、爲敵軍重要根據地之一、曾於十五日十六日、兩度被我佔領、旋又兩度退出、十七日晨八時、我軍再繼續進攻、在敵軍密集彈雨之下、浴血前進、三度佔領該處、敵軍死傷甚衆、（中央社）

（上海電）據探報、本埠東漢璧禮路東、有恒路一帶衝要區域以及住宅等敵軍、於十七日深夜、赶埋地雷、似有放棄虹口模樣、（中央社）

（歸綏電）據前方確報、我軍劉汝明部、十七晚九時、已將察北崇禮縣收復、（中央社）

（歸綏電）察北蒙古軍政府根據地之化德縣（即嘉卜寺）、十六日晚十時、已被我軍克復、（中央社）

我空軍以一當十
日機損失三十架以上
日精銳神勇之木更津航空隊損失過半
我損壞戰機七架死戰士四員傷十員
蔣委員長獎勉忠勇將士

（十七日南京電）據軍政部公布、自本月十三日、上海中日軍交戰後、我空軍于十四日晨出動、轟炸敵軍艦及楊樹浦敵根據地、予敵軍以重大之打擊、其滙山碼頭、公大紗廠、日陸戰隊司令部、均中彈、損傷甚大、而自十四日下午起、敵大隊飛機、先後飛杭州南京及浙皖各大都市轟炸擾亂、因之引起最激烈之空戰、我空軍奮勇殺敵、予敵機以意外之大損失、十四日下午、敵重轟炸機十一架、由台灣飛杭州廣德等處轟炸、當被我在杭州擊落三架、又五架受傷、在浙省關鄉等處被迫降落、僅有三架、仍循原路綫逃回台灣、十五日敵機二十餘架、飛炸杭州、十六架飛炸南京、在杭州者、被我擊落八架、在南京者、被我擊落六架、十六日上午敵機復大隊來襲、當在句容被我擊落二架、擊傷一架、在上海被我擊落二架、在揚州鎮江被我擊落三架、在嘉興被我擊落二架、又十六日下午、敵機二十餘架轟炸蘇州飛機塲、投彈甚多、但均未命中、有一敵機、被我高射砲隊擊落於蘇州機塲附近、合計三日以來、敵機損失已在三十架以上、我方飛機、僅受傷三架、空軍人員死二人、傷三人云、（中央社）

（十七日南京電）連日我空軍將士奮勇抗敵、迭奏膚功、蔣委員長頗爲嘉慰、十六日特頒手諭獎勉、原文云、二日來、我軍全體將士、忠勇奮發、我軍以一當十之技術、與犧牲無畏之精神、成效卓著、聲播中外、殊堪嘉尚、除殉難與受傷人員、特別獎卹外、茲特加給參加作戰之戰鬥員薪餉一月、以資獎勉、尚希我全體將士、益加奮勉、以報黨國、樹立我革命空軍無上之光榮、有厚望也、（中央社）

我空軍獲勝經過
木更津航空隊損失過半

（十七日南京電）自蘆溝橋事變發生以還、敵軍被禍於冀北、上海方面、敵則艦隊雲集於吳淞口外、一面無理挑釁、其陸戰部隊向我保安隊射擊、十三日晚、其海軍更對我市府横肆炮擊、我方爲自衛計、封鎖長江、抵抗侵畧之戰爭、遂於本月十三日爆發矣、十四日敵飛機在上海我軍防地投彈轟擊、我空軍不得已、起而應戰、旋而杭州方面、亦發生空戰、十五日起、敵機竟時犯我首都、遂於首都上空發生有史以來之第一次空戰、我空軍將士奮勇、連日擊敗其號稱精銳神勇之木更津航空隊、茲經記者詳詢調查作戰獲勝經過、以饗國人、堅我抗戰之決心、促敵覺悟、我中華民族、固不可侮也㈠

●木更津航空隊歷史與實力、日本爲應付第二次世界大戰、歷年來極度擴軍、對於空軍之發展、尤嘔心經營、積極訓練、其木更津航空隊、即其最精銳者、其實力如左、（甲）編制、該航空隊下轄五個分隊、每分隊分二個小隊、每小隊有重轟炸機三至五架、全隊計有重轟炸機五十二架、（乙）飛機種類及性能、木更津航空隊飛機爲九六式單翼雙發動機之全金屬重轟炸機（原名九六式陸上攻擊機）、係仿造德國亨格式、最高速度爲每小時二百廿公里、航行半徑爲二千公里、機內有無綫電設備、人員可容六至七人、（機操縱員、轟炸手、無綫電手、射擊手等）

㈡空戰情形及擊敗敵機結果甲、第一次在杭州及廣德方面、十四日下午五時十五分、敵機十四架（第四分隊入佐後家大尉領隊）、由台北經浙江海面飛向杭州廣德襲擊、五時五十分左右、敵機出現於錢塘江上空、我機即起飛迎擊、敵機不支、隊形瓦解、當被我擊落六架、餘敵機狼狽飛逃、杭州方面雖被敵投下數彈、但無甚損害、七時左右、敵機七架到廣德上空、我機迎擊、當被我擊退、至下午十時、尚有四架敵機在蘭谿上空盤旋、迷失方向、中一架在浦江強迫墜損、敵五人立時殞命、一人被我生擒、餘三架亦在閩浙境觸山墜損、乙、第二次在杭州及曹娥方面、十五日上午七時、敵機十一架、分向曹娥杭州襲擊我機塲、我空軍立予迎戰、在曹娥擊落敵機三架、在杭州擊落四架、餘肆架倉卒逃去、（丙）第三次在南京方面、十五日下午二時卅分、敵機十六架（第一分隊由小谷大尉領隊、第三分隊細川大尉領隊）竟敢犯我首都、我方得報後、即派隊迎擊、在我首都上空發生空戰、結果被我擊落六架于京句之間、機毀人亡、續得戰利品甚多（丁）、第四次在句容及揚州方面、十六日敵機十一架、分兩隊、又來圖襲我首都、其繞道揚州之一隊、被我擊落二架、其飛句容之一隊、被我擊落四架、生俘四人、其餘飛機狼狽逃回、終未接近我首都上空、以上四次之空戰、綜計擊落敵重轟炸機二十五架、敵自行迫降失事者四架、總計廿九架、其精銳神勇之木更津航空隊、經茲數役、已損失過半、此外在滬、嘉、鎮、揚、各地上空擊落敵水上飛機、亦達六架、我軍方面、在此數役中、亦犧牲壯烈忠勇之士四員、受傷十員、損壞戰鬥機七架、方今敵氣雖餒、野心未戢、捍衛國土尚有賴於我全民族之團結奮鬥、與全體戰士之肉搏到底、以求最後勝利、於戰爭中獲得眞正之和平也、（中央社）

十六日空戰續誌
上海鎮江揚州情報彙載

（十六日下午七時十五分上海電）十六日再度發生激烈空戰、清晨五時許、敵水機出動、有兩架飛龍華投彈、幸未爆炸、旋至南市及南站等處偵察、並用機槍掃射、擊斃無辜路人數名、我機亦出動應戰、於上午九時及十一時三次在浦江上空與敵艦激戰、十一時半、在出雲旗艦上空盤旋翱翔、敵艦及租界日領館日商店各屋頂高射砲、一齊鳴砲、我機沉着盤旋、毫不退却、其中一架突由高空

疾駛而下

投擲重彈一枚、落於離出雲艦旁廿英尺之道路百老滙路日郵船碼頭、據目擊者談、當時轟然一聲、黑烟上衝、碼頭上日軍及浪人數十名、及漢奸六名、白俄二名、均被擊斃、炸彈碎片四飛、出雲艦受重傷、附近日警署亦被炸毀云、正午空戰暫停、三時半浦江上空又起激戰、我機與敵機互用機槍掃射、惟均無損傷、敵艦亦開砲助戰、至七時許始告停止、（中央社）

（十七日鎮江電）十六日午在大港丹陽間被我空軍擊落之敵機一架、記者午後乘車前

往墮機處

察看、該機爲三菱式廿七號機雙翼重攻擊機、屬鹿屋航空隊、機身發現官兵屍身七具、均被炸横飛、四散至數十丈外、破碎狼籍不堪、七人中一爲日本海軍中尉梛村孝次、一爲槍手、餘爲駕駛助理與電務員、又我某飛行員廖德壽、乘文、飛往上海攻敵後、折回時、因機件突然發生障礙、

被迫降落

於鎮江東門外京峴山後土坡上、機身僅受微傷、所有械彈無恙、廖微傷、胡亦震傷不重、均經救護送醫院治療、數日即可全愈、又據揚州十六日電、十六日午有敵機三架、飛今里甸橋投彈轟炸、損失尚微、我機三架出戰、將敵機包圍於中山堂上空、一敵機被擊傷墜落、餘機逃亡、（中央社）

襲擊南市

（十七日上海電）敵機十六日數度下午二時、有數架向城中區掃射、光路路安人街一居民受傷、五時許在十六舖投下一炸彈、寧紹碼頭被炸毀一角、同時並在南站一帶掃射、附近之華商電氣公司房屋略有損毀、

破壞無遺

（十七日上海電）敵機多架、十六日晨轟炸引翔港以北一帶、投彈甚多、均落於近郊、旋經我機飛往攻擊、即逃逸、（中央社）

（十七日上海電）據由戰區逃出之難民報告、楊樹浦、大阪、黃浦、及滙山等各碼頭、連日經我空軍數度轟炸、破壞無遺云、北四川路底之日特別陸戰隊司令部、十六日晨被我軍投擲炸彈多枚、頓時爆炸、死傷敵軍甚多、同時起火燃燒、歷半小時始救熄、（中央社）

今日尚有電訊在第四版

日領及僑民 昨已全數離去廣州

領館財產交法工部局代爲保管 日僑去後各領商沙面安全問題

日艦早苗號昨離廣州

日本駐粵總領事中村豐一、及其在省僑民，自奉命全體離境歸國後，十六日經準備一切，日領事館所留一切財產，亦經封鎖，分別點交法工部局代爲保管後，中村豐一即于十六日下午四時，先到外交特派員公署，訪晤刁作謙辭行，繼赴省府訪晤吳主席，適吳因事外出，乃留一咭紙以作辭行之儀式，最後，再到市府，訪晤曾市長，曾即以日軍閥之侵凌中國，不啻爲世界和平之公敵等語以質詢中村，中村被質後，乃無詞以對而去，中村辭出返館後，即由領署派出自用汽船，及飭拋泊白鵝潭之日艦，用舳舨分別將第一批日僑七十餘人載赴大阪碼頭集合下唐山丸輪，該輪即晚開出，昨（十七日）晨再到日輪一艘載其最後一批，亦已于午後一時許即完全離去沙面，到大阪碼頭集中下輪駛去，至中村領事，決俟日僑全數開離廣州，即於昨十七日晚下午十時，乘泰山夜輪赴港，本省當局，以日軍雖向我侵凌，但國交現尚未宣佈斷絕，故決於昨晚于中村乘泰山輪赴港時，特由外交署派出秘書凌士芬，省府派出參議張遠南，市府派出李芳，到輪送行，而拋泊白鵝潭河面之日艦早苗號，昨日午已加緊升火，定昨晚駛出省河，惟中村現任沙面領事團主席，此次中村既已離粵，故昨日駐沙面各領事，即集合會議，業已推定駐沙面美國總領事臨乃樂繼任主席，同時對於沙面安全問題，亦有討論，記者於日僑離廣州時，即往兩廣外交特派員公署訪謁秘書凌士芬，詢以一切，據稱㊀日本總領事中村豐一，昨（十六）日下午，到本署及向各當局辭行，留在廣州日僑，日晚經有一部份先行離境，其餘亦于今（十七）日下午完全離境歸國，日總領事本人，則準備俟全體日僑離境後，于今（十七）晚十時，乘省港夜輪過港，預備在港小住，始行歸國，㊁日本總領事如果于今晚乘省港輪赴港，省市政府等當局將派代表到碼頭送行，刁特派員屆時亦到碼頭送別，㊂日總領事既定今晚離境，故泊在白鵝潭之「早苗號」日艦，亦于今日載同日僑歸國，該艦或先到台灣亦未定，㊃日總領事下旗離境後，所留財產，已交法工部局保管云云，

戰時教育

教育廳會商

廣東教廳，以在此非常時期中，本省教育事業，應如何推進，且以廿六年度秋季始業之期不遠，全省中上學校員生組織戰時服務工作，均須分別擬定，特於昨（十七）日上午九時在廳召集全體秘書科長督學等二十餘人，開會商議，本省戰時教育推進計劃，

市小教員 救護訓練

今日開始

廣州社會局，爲訓練多量救護人才起見，將特乘此暑假期內，將全市市立小學教員施以救護訓練，原定本星期一開始實行，因籌備不及，故改由今（十八）日開始，先將男教員施以訓練，至女教員則由下星期一起始行受訓，已擇定市立第一職業學校爲訓練地點，訓練期間，定爲一星期云，

增生產案

各行商實行

廣州市商整會，以在此非常時期中，凡屬工商，皆應努力增加生產，減縮消費，以爲長期抗戰之備，經將決案通函各同業公會，佈告行商遵照，茲查各業體對此方案，均一致表示擁護，依議實行者，如米機業各工廠，一律加開夜工較穀，而火柴、土敏土、橡膠、機器、榨油、製煤油、電器、機器業等，亦各通知所屬會員，依照增加生產方案[illegible]工作，現各工廠皆臨時頒佈規條，無論匠目或工人，非經廠方許可，不得休假或覓替工，如查出有意怠工者，立即開除云，

凌士芬論

中日戰爭 與四國態度（續）

戰事初開不能助我 戰事延長或能助我

戰事延長 各國或助我

二、戰事延長後，英美法蘇有助我之可能，綜觀上述，英美法蘇處此國際局面之下，無力東顧，然則各國將絕無出而干涉之可能耶，是又不然也，何則，蓋國際風雲瞬息萬變，國際關係每爲利害二字所支配，利害相反時，可以爲敵，利害一致時，即可爲友，今日列強不能助我，異日國際環境變遷，權衡利害，當亦有助我之可能，故英美法蘇之對日關係，于利害衝突過劇時，必有轉趨積極之動向，不能一概而論也，茲將其可能性申論如下，㊀

英國 世人皆知英國近年之新嘉坡築港計劃，及香港九龍之設防，其目的無非對付日本之南侵政策，英日在華及南洋各地經濟鬥爭至烈，國際政治之關係，完全以經濟利益爲前提，苟英日利益彼此衝突，至無法解決時，則英日不獨斷無合作之可能，抑且勢成冰炭，況英國在華利益，既如上述，日本欲在經濟上稱霸遠東，是無異圖搶奪英國之在華霸權，英國豈甘放棄，日本海軍中校石松，倡日英必戰之論，是日人之目空一切，早已準備與英國爲敵，英如被逼，自亦不辭一戰，最近英意成立地中海君子協定及英意首相之互通尺素，英足以和緩英意間對立形勢之惡化，他如英法合作之進展，以及蘇英關係之改善，英美合作之接近，皆指出英國外交之新轉變，及國際和平勢力之新結合，實足左右遠東局勢，月前我國與英在原則上成立協定，準備在倫敦發行債券二千萬鎊，同時在美比法三處分別發行，此外並簽訂第二批浦信鐵路四百萬鎊及廣梅鐵路三百萬鎊之借款合同，此種舉措，實爲英國從經濟上援助我國之明證，後，安知中日戰事延長，英國不爲我助耶，㊁

美國 即就美國而言，其人民雖多厭惡戰爭，鄙棄遠東利益，然美國究能否永遠不與聞遠東政治，不無疑問，其顯而易見者，如美國最近對於長征軍艦之擴大，航空母艦之配備，菲律賓國防計劃之負責進行，太平洋航空線之創設，阿拉斯加航空根據地之開闢，幾無一不表明美國無意退出遠東政治舞台，是以美國今後之發展，必將仍以遠東經濟利益爲根據，目前英美合作之呼聲，高唱入雲，兩國因共同利害之關係，將來聯合制裁日本暴行，要亦不無可能，且美國所頒佈之中立法，究有不少窒礙難行之處，況歷史上已證明中立政策不能保證美國不捲入戰爭漩渦，此史汀生氏亦嘗詳論及此，史氏且主張，美國如欲避免戰禍，第一步宜切實與各國合作，採取有效步驟，第二步如不幸和平破裂，維護世界和平，亦應與各國共同行動，以制止戰爭之擴大，不應再守消極中立以自誤，同情於史汀生之主張者，美國朝野上下，故將來美國對于中日之戰，有出而干涉之可能，是亦意中事也，㊂

法國 法國所處之地位，因在歐洲，爲德意所威脅，處處與英國合作，關于遠東問題，亦勢必追隨英國之後，英國若與日本衝突，法國或將捲入漩渦，且法國爲抵抗德意侵略佈線之故，曾首先與蘇聯締結協定，是以法國在遠東之國際政治關係，又必與蘇聯取同一步調，苟中日戰事，一旦延長，英蘇中任何一國參加作戰，則法國定不能袖手旁觀，則法國可爲預卜，再從法國本身利益關係觀察，日本大陸政策成功，則日之勢力終必危及越南，法人苟非短視，當能想念及此，而爲未雨之謀，法今且步英人後塵，與我簽訂借款合同，可見法之助我，亦不讓他人專美也，㊃

蘇聯 蘇聯在遠東之勢力，亦爲一不可輕侮之國家，其配備於遠東之紅軍，實力異常雄厚，故其年來對日外交，漸趨强化，最近如大島之石油問題，日蘇之漁業問題，與「滿」蘇之國境問題，幾無一不足爲日蘇戰爭之導火線，以蘇聯目前軍備之充實，今後對日糾紛必將不再退讓，九C四年，日俄之戰，蘇聯國恥，猶未湔除，此恨綿綿，何能泯滅，設歐洲方面，法國之力量，足以牽制德國，使蘇聯無後顧之憂，則蘇聯必將乘中日戰爭之機，起而與日一戰，清償前賬，即所以爲復國仇，間接即所以助我也，從上述各方面觀察，英、美、法、蘇之國際關係，其情形實異常複什，任何一國，不能對日單獨行動，但任何一國，亦足以牽一髮而動全身，由前之說，各國對日，尚多顧慮，由後之說，則又極易產生國際間聯合一致之對日干涉，將來事態如何發展，則須視乎國際局勢之轉變如何，及我抗戰能否延長以爲斷，我能獨立長期抗戰，列強定視我爲可助之材，將盡力給我以物質上之援助，屆時或將招致日人猜忌因而引起反感，還怒列強，果爾，則日與列強之間感情一裂，衝突隨起，換言之，即我長期抗戰生效之時已至，最後勝利，終當屬我，雖然，吾人尚應勿忘我國圖存之道，係從死裏求生，國族之生存，必須以整個國力堅決保持之，對于列強精神上物質上之援助，慎毋過事倚賴，諺云，「天助自助者」，吾人欲求人助，當先力圖自助，國于大地，必有以立，歲月不居，時將永逝，願國人急起圖之，（完）

籌捐軍餉

商聯會函請

廣東全省商聯會，昨特分函所屬各地商會，㊀速組織禦侮救亡工作團，㊁參加禦侮救亡工作，㊂速籌捐款接濟抗敵將士，㊃杜絕日貨云，

限制提款法 新儲戶不適用

仍可隨時提取

十五日財部自頒發非常時期安定金融七項辦法後，十七日粵財廳即已奉到命令，星夜通令銀行公會，轉飭各銀行遵照辦理，查銀行公會奉令後，昨十七日晨，即分別通飭各銀行知照辦理，故昨十七日起，各銀行即遵照該辦法辦理，故昨日市民向銀行支取活期存款者，祇能照其存款原額，每星期每次提取百份之五，同時每一存戶，每星期祇能提取法幣一百五十元爲限，同時昨日市民之以法幣存儲于銀行，而另立新戶者，亦有多數，因十六日起，新儲之戶口，得隨時照數提取，不加限制云，

廣州設警備司令部 繆培南任司令

就任後即宣佈戒嚴

綏靖主任余漢謀，近爲統一廣州海陸軍隊及憲警之指揮起見，經決定迅即成立警備司令部，俾負維持全市治安之責，昨已委出繆培南爲廣州警備司令，林時清任警備司令部參謀長，昨晚或今日，即可在總部成立，一俟警備司令正式就任後，即開始宣布戒嚴云，

儲備沙包

將挨戶勸告

禦侮救亡會，前經通告市民，充份儲備糧食，沙包藥料，以備萬一，現以查得各店戶未照案儲蓄沙包者，尚佔多數，故特函知警察局，通令各分局，於昨日起，分派長警，挨戶通知各店號之司理人或戶主，限日一律照救亡會議定辦法，儲足沙包數量，其屬樓居者，亦須該戶各自儲備，必要時，併施行檢查，未儲備者，則加以究罰云，

募救國捐實施辦法

昨省務會議已通過

省府昨開第廿三次會議，議決案如下，㊀各區行政督察署，新編制預算，照新編制開列，但在廿六年度概算未核定公布以前，仍應照廿五年度預算開支，㊁教育廳黃卸廳長麟書任內，墊支省立中山中學經費三萬元，交財政廳在廿六年度預備費項下撥還，㊃爲趕速完成各屬沙田清丈業務，擬將原日各測丈隊，重行改組，關於經費，原日年支經臨費國幣一十二萬五千一百四十五元，改組後，年支十二萬四千八百十四元，此項經費，擬由各隊成立日起實行案，准予備案，㊄粵籍陸大學員曾則生等七人，電請發給川資，准在廿六年度預備費項下支給，㊅廣東省衛生處籌備於八月十四日成立設處辦公，並委任各職員，該處經費每月共支一千二百六十元，在廿六年度預備費項下支付，㊆任免瓊東、佛岡、樂昌、三水縣長，及安化局長，㊇廣東民衆禦侮救亡會募集救國捐實施辦法，

桂幣比率

年內可決定

闕宗驊談

廣西銀行長黃蓟、財部專員與本景，經於昨（十七）日安抵桂林，晉謁李宗仁報告赴晉京商洽整理金融經過，及分頭調查梓省經濟狀況，開始進行整理，記者昨特叩訪闕宗驊，據稱，黃行長及與專員赴桂後，已抵桂林，即將桂幣開始調查，由中中交農四銀行收受，本年內，即確定桂幣大洋比率，以後由中央收回桂幣，改用國幣，其步驟與粵省同樣施行云，

十九出發

促進生產員

廣東非常時期促進生產會成立後，即將全省劃分九區，派員親到各縣切實促進生產，各區正副主任及全體幹事員，於十七日下午二時半在農林局齊集，由林道揚古桂芬指示各員所負增加吾粵糧食任務之重大，及各員到縣後之工作步驟，並着於十九日全體分途出發云，

防毒面具

竟有劣貨

近有等奸徒乘時局嚴重中，竟私運大幫劣貨防毒面具，潛入內地，向各市鎮求售，每具紙取價三四元，聞此種劣貨，絕無防毒效用，內裝設之濾毒罐，均貯士敏土，不特無效，反增其害，現膠業商人，將呈請政府切實取締云，

漢奸何多？ 又獲二人

各鄉紛組護路隊

近有漢奸二人，潛在粵路長沙沿羅附近，企圖破壞粵路交通，嗣經護路之某某師駐沿羅部隊，會同路警將該兩犯先後拿獲研訊，已直認不諱，當以案情重大，刻已將兩犯解省訊究，而粵路所經之各鄉，以既有漢奸圖謀破壞粵路，故紛紛組護路會，規定每日派鄉民保護經過本鄉之路軌，提防漢奸歹徒從中作祟，破壞交通，以協助路警之不逮云，

禁婚喪禮儀鋪張

粵省當局以我全面對日長期抗戰開始，民衆應沉着應付，對於一切奢侈之無謂應酬消耗，亟應節省，以便捐輸爲國，除禁止公務員宴會外，最近對於鋪張揚厲之婚喪禮儀，亦加予禁止云，

釀酒業 擬停釀酒

粵省釀酒業商人，近爲聯合起來，共赴國難起見，故對於禦侮救亡工作，積極聯合辦理，現以當局對儲糧問題，極爲關注，而該業以酒類爲社會上之消耗品，爲準備儲糧當中，故有擬全行暫行停止釀酒云，

省府合署 暫緩籌設

省府主席吳鐵城，前爲使所屬各機關集合辦公，特擬建築省府合署，當經積極進行，現因非常時期，各地軍餉需時孔亟，行政經費，亟宜節減，故籌建省府合署一事，現決暫緩進行，俟時局和緩後，始行辦理云，

粵省菸稅

菸商今日接辦

粵省菸稅，自改由商人承辦後，經由菸絲菸葉兩行商人分別認餉，大致經已完妥，定于今（十八）日起由商承辦，開始徵稅，各縣士菸專賣處，亦于由商辦日起停止收買菸葉，着手辦理結束，至前貨與菸農之款項，則由菸商代行收回云，

海狗鞭健腎丸

治男子腎部虛弱腰膝酸軟

有經期暗病赤白肚痛不育 速服

摩登女子 名門太太

（凡買）海狗丸姑嫂丸 唱機唱片 加贈美術圓紙扇

統辦各國名廠唱機 各嘜名伶唱片

香港謀得利鐘表總發行

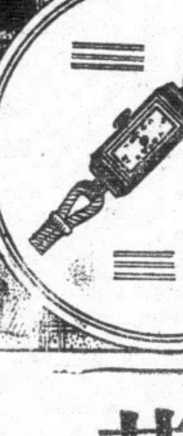

本行開幕以來歷蒙士女惠臨賜顧感激莫名今新由歐美名廠運到大帮新式男女庄手表袋表座掛時鐘陸續上市式式俱備訂價特別相宜以酬士女賜顧之雅意

營業部大道中八十八號 自動電話二四九九二

德記利士公司船期

新海門 往汕頭廈門福州 舊曆七月十二日下午四點

海陽 往汕頭 舊曆七月十三日下午三點

海陽 往汕頭廈門福州 舊曆七月十五日下午三點

貴客如欲搭船附貨者請到本公司辦房面議是荷

德記利士公司啓

香港廣生隆船務洋煤行船期廣告

啓者茲本行有最堅固快捷輪船名喊平 EALDIS 七月三十日落貨即日啓行 往萬鴉佬埠 山打根 麻甲夾板 英屬 三馬林達 斗湖埠

貴客搭船附貨請到德輔道中二百三十八號二樓本行面商無任歡迎 廣州分行一德路西四百八十肆號三樓電話一式八一零號

廣生隆船務啓 自動電話二四一四四

其樂眼鏡公司

大道中五十三號

各款眼鏡 價甚相宜

始創租賃男女結婚禮服

肥老黃 敬送霍亂疫散（要剪此告白）

注意 孕婦忌服

大人滾水冲服一樽

小兒冲服半樽

一治時行瘟疫

一治疴嘔霍亂

一治肚痛胃痛

一治痰濕作痛

一治寒濕作痛

香港 中環威靈頓街四十五號二樓

渣甸輪船公司船期

啓者本公司有堅固快捷輪船名列

和生	往汕頭上海青島	八月十八號下午四點開行
吉生	往神戶大阪	八月十九號上午七點開行
浩生	往星架波庇能吉打	八月廿號下午二點開行
明生	往汕頭上海青島	八月廿二號下午四點開行
源生	往星加坡吉打庇能	八月廿四號下午二點開行
瑞生	神戶大板	八月廿七號上午七點開行
廣生	往山打根	八月廿七號上午十點開行
金生	往星架坡庇能吉打	九月三號下午二點開行
盛生	往山打根	九月十號上午十點開行
福生	往神戶大阪	九月十八號上午七點開行
德生	往汕頭上海青島	八月廿五號下午六點開行

凡往汕頭上海青島輪船除星期日外均有船落貨兼接收長江各埠貨物貴客如欲附貨搭船者請移玉本公司辦房面議是荷

電話式壹肆七七 渣甸公司啓

太古洋行船期

雲南 往汕頭青島威海衛烟台秦皇島天津 八月十八號下午三點

安徽 往廣州灣海口北海海防（不收搭客） 八月廿一號下午二點開行

慶元 往北海海防 八月廿一號下午三點開行

張家口 往汕頭 八月廿四號開行

貴客附貨請到本行或德輔道中壹百號太古分局電話二二二零零二

貴客搭船定位請到德輔道中壹百廿七號南泰但記 自動電話式零壹式伍

香港報界公社啓事

啓者本社是月份輪値南中報主任各界投寄稿件請逕投中環普慶坊本社爲荷

中華民國廿六年八月一日

華人總經理 吳慶鏘 分局司理 蔡藻一 謹啓

耳疽腫痛 七天全愈

或以勞神過度、身體日虛、遂患耳疳、腫痛有如針刺、寢食不安、精神益形頹喪、偶遇介紹、即延蔡德芬先生治理、七日霍然、卽占勿藥、微特耳疽無患、我自抑心、抑且體健逾恒、友儕刮目、如蔡先生者、洵當代良醫也、感甚、特此鳴謝 西營盤少周正分校校長廖璧魂謹啓

蔡先生寓香港灣仔交加街十八號惠仁堂分館大道中一七六號何東行二樓電話二二七〇九

蔡先生秘製：止流耳膿丸 耳鳴耳聾丸 止流耳膿散 的確神效

先施白玫瑰水

不用不良原料 不賣不精製品

先施化粧品有限公司監製

先施護髮霜

梳掠如意 香潤不膩

牙膏

潔齒 除積

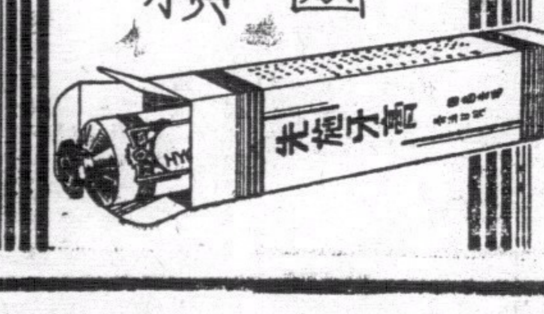

體育

南華南遊隊遇勁旅
一比一 戰和荷中學
今日戰中華足球隊

(專訪)南華南遊足球隊日前已抵泗水，曾戰以二比一之成績挫泗水選手隊，該隊於昨十五日又與當地著名勁旅荷中學比賽，雙方勢均力敵，表演甚佳，結果雙方以一比一平分春色，馮景祥為南華建功，南華於今日與泗水中華會對抗，賽與將移師萬隆，該埠足球隊實力之雄厚，為全爪哇之冠，南華到此將遇勁敵也、

南遊隊戰績

(次數)	(勝)	(和)	(負)	(得球)	(失球)
廿七場	廿四場	三場	○	一〇三	卅六

六月十九日	勝	西貢盟主陸軍	四比一(兆榮二、景祥一、倒戈一)
二十日	勝	士龍木生公隊	五比二(兆榮三、德輝二)
廿三夜	和	奧警察隊	四比四(惠堂二、景祥一、兆榮一)
廿七日	勝	南圻選手	二比一(景祥一、兆榮一)
廿九日	勝	金邊選手隊	七比二(德輝三、兆榮二、景祥一、碩友二)
七月一日	勝	暹貼素鑿	二比零(德輝二)
三日	勝	新青年隊	三比一(兆榮一、碩友一、水益一)
四日	勝	易三倉(冠軍)	五比一(惠堂四、兆榮一)
五日	勝	中華隊	七比零(家強三、美順二、水益二)
六日	勝	暹聯隊	三比一(家強一、兆榮二)
十日	勝	檳城中華隊	四比二(兆榮一、惠堂一、石友一、倒戈一)
十二日	勝	檳城聯隊	四比零(兆榮二、惠堂二)
十四日	勝	檳城巫人隊	六比一(德輝三、景祥二、兆榮一)
十五日	勝	高靈登(冠軍)	四比二(景祥二、兆榮二、水益二)
十七日	勝	怡保巫人隊	七比二(惠堂三、景祥一、石友一、國威一、桂成一)
十九日	勝	吉隆坡華人隊	二比○(惠堂一、兆榮一)
廿一日	勝	星聯隊	三比二(惠堂一、兆榮二)
廿六日	勝	巴城內務部	五比一(惠堂三、兆榮二)
廿九日	勝	井里汶隊	二比一(惠堂二)
卅一日	勝	安青年(冠軍)	三比一(兆榮二、景祥一)
八月一日	勝	吧選手	三比二(惠堂一、兆榮一、碩友一)
三日	勝	吧青華隊	六比三(兆榮二、景祥二、惠堂一、桂成一)
七日	和	三寶壠冠軍	二比二(景祥一、兆榮一)
八日	勝	三寶壠選手	二比零(景祥一、桂成一)
十一日	勝	瑪冷隊	五比二(德輝二、兆榮一、景祥一、桂成一)
十四日	勝	泗水選手	二比一(景祥一、碩友一)
十五日	和	荷中學	一比一(景祥一)

▲球員射球紀錄▼黎兆榮卅球、李惠堂廿一球、馮景祥十七球、陳德輝十二球、李碩友六球、何家強四球、楊水益四球、曹桂成四球、黃美順二球、李國威一球、

小壘球比賽

全港公開華人小壘球賽、業於昨星期日開幕、本星期比賽秩序共有五場云、本月廿二日上午八時、鶴頭培正隊對南少隊、銅鑼灣、上午十時、杉牌永豐隊對培英隊、銅鑼灣、上午七時半、灣仔漢英隊對振華隊、修頓園、上午十時、大坑永南隊對模範隊、修頓園、下午二時、平陽體育會對培強隊、修頓園、

小足球比賽

傑志體育會廬山小足球隊、昨星期日、本對培漢隊、惟該隊因僕會未到、故不克舉行、現定于今日下午六時正在蕭頓園對歐羅隊、

楊伍景福張永康　區松榮鄺景雄　齡耀麥嵩高林樂旋

澳門小球隊犯港

澳門小足球隊勁旅精華隊、爲馬交勁旅、日前曾一度來港、成績優異、現該隊定于星期日捲土重來、與本港勁旅週旋、逗留三日、共賽六場、現已函傑志體育會代為接洽一切云、茲將該隊名單如下、(領隊)莫漳存(財政)李金陵(交際)李子雲、梁振平、(書記)何景文、正隊長、劉國釗、副隊長李平福、隊員李金陵、葉實桃、周志洪、劉錦燦、劉關盛、梁振平、譚志強、劉華歡、李子雲、李金成等一行十五人、

南華足球隊南遊日記(續)

林中瀏

▲七月四日

余於早間詢問季良返寓時間、及逾時原因、據謂昨夕赴友人之宴、十一時後卽返矣、余乃不言而置之、上午十時、往碼頭赴海天酒家、應僑胞南聯體育會之約、席間由某君代表該會致詞、會長伍佐南先生致詞、並請惠堂同志演講關於足球要點、以勵僑胞、繼由惠堂起立致答、並將關於足球之一切、及練習法、詳論無遺、旣畢、互贈小旗、並拍照以留紀念、散會後、乘車遊佛寺、以廣眼界、蓋以佛堂煌大觀、泐不愧為佛教發祥地、下午召集隊員開會討論、昨晚逾時返寓之隊員、並榮石友於昨日赴客照、屬商會時來參制服、

今日潮汐

漲	上午五時五十五分　下午九時廿七分
退	下午一時四十五分

今日友誼足球賽
羣力戰銀聲隊
在海軍球塲舉行

羣力足球隊、定於今日下午五時半、在銅鑼灣海軍球塲、與銀聲音樂團足球隊作友誼比賽、雙方實力雄厚、必有精彩表演也、

△羣力隊　曾培福　湯坤　阮樹　哥士打　奧仙　曾仲云　李炳棠　鄧文治　唐宜慶　鄭廣森　陳炳七

全運會 決展期舉行

(十七日南京電)七屆全運籌委會常會、十七日下午三時、在教育部舉行、出席委員雷震等八人、由褚民誼主席、報告事項、㈠本月十六日奉王主任委員諭、現因交通關係、本屆全運大會、應展緩舉行、俟會期重行確定後、再行通知召集一案、已由本會分函各單位查照、討論事項、決議㈠徵集之展覽品願領還者發還、願由本會保存者暫代保管、㈡以後常會由主任委員決定、於相當日期召集云、(中央社)

接本港新聞

南華早報著論痛斥日軍侵華
最後勝利終屬中國
犧牲之精神為中華民族之美德
日或可勝中國必不能征服中國

自日軍大舉侵華，破壞遠東和平後，各國輿論，對於我國之抗戰，咸表同情，而於日本之恃強凌弱，則嚴加貶斥，本港南華早報昨發表社論一篇，題為「犧牲」，對於中國此次本犧牲決心，實行抵抗侵畧，極表同情，並謂最後勝利，蓋日將必屬于中國，日本勞師遠征，未易持久，覆亡之禍，當可立至，足証公理未泯，侵畧者實不齒于人類也，茲譯錄該論文如下、

中國軍隊 物質精神 均有進步

中國決犧牲已手，此問題迭經一再討論、而結果則曰然、中日兩國雖未正式宣戰、顧兩國軍旅、則已對陣相圓矣、兩國交兵、雙方軍力、須自量衡、始可言戰、在三年前、中國國力未充、以言犧牲猶未可也、誠以日本軍備充足、實力雄厚、而中國則國力未充、更無援與、惟時至今日、情已不同、中國實力、已非如雞台上之軍隊矣、不特物質方面、大有進步已也、精神方面、更有莫大之轉變焉、中日軍隊交綏、日方每次所宣稱之勝利、在另一方面、雖為中國抵抗之敗績、然而中國敗則敗矣、未嘗稍餒也、日本不絕的進攻、中國卽不絕的抵抗、日人旦夕企望、以迅速手段及少量消費、而逐其囊括中華之志、所願又寧得償、

驕揚民族 必獲滅亡 理之常也

中國積弱、不堪言戰、中國人士、固自知之、然如日本不絕予中國以種種壓迫與痛苦、中國殆已忍無可忍、結果、唯有激成中國民族對日之深切仇視、一發而不可收拾、雖造成任何恐怖、亦在所不惜、勝與敗、殆已無暇考慮、唯戰而已矣、中日之積怨、固無殊於法德之累世深仇、積不可解、歐戰結束之際、有遠識法國政治家、有建議者、不然、則德國復興之時、又永為法國敵矣、於時法國雖有採納建議之決心、惟實施步驟、亦終告失敗、卜本對華、其亦效法法之對德、而結果亦相類似、誠以具有偉大民族性之國家、豈甘受他人凌辱者、日本可敗中國、但不能統治中國、此固吾人所屢屢言之矣、夫驕揚之民族、必獲滅亡、此又為理之常也、

中國民族 堅忍卓絕 自力更生

吾人苟輕視日本之戰鬥實力、或忽視中國與戰所得之必然損失、此實為愚昧之事、卽中國或有勝利、便引以自傲、亦為愚昧、吾人於前次世界大戰所得之經驗、則每一國家、為自衛計、固不惜盡用其人民與富源、以作背城借一之戰、然結果則攻守雙方、損失均所不免、所貴者厥為犧牲之精神與堅忍之魄力、堅忍實為中華民族之美德、中國已備受水旱兵匪種種災異之痛苦、任何民族、其所受之災難、固無有如斯之甚者、然於中國竟能於災難之下自力更生、其堅忍之能力、於斯可見、

中國軍隊 背城借一 破釜沉舟

犧牲精神、昔中國昨尚無如是明顯犧牲之表示、蓋以言犧牲、必全民族團結一致、始能共赴犧牲也、中國民族、最近已恢復其民族意識、其中雖仍有嘗取金錢而犧牲人格、及貪求利祿而甘事寇讐者、然而中國人之發財思想過厚、迄今固仍未能盡告消弭也、若使中國能於六年以前、有充份精忠報國之精神、則對日問題、早已解決、雖當時對日杯葛、未能成功、亦不為患也、然而中國今日已具犧牲之能力矣、六年前、中國因腮腮過慮物質之損失、軍隊亦然、惟時至今、中國已事自毀城池、而不肯降敵、此戰使舉世為之注視者也、中國空軍轟炸虹橋、實為莫大悲劇、犧牲生命損失、及劇、犧牲之悲劇、思想冒險之悲劇、殆背城借一破釜沉舟、已放棄和平之希望矣、

侵畧者欲 長驅直入 殊非易事

中國此次被迫犧牲、然而犧牲者不僅中國已也、中立國家、亦蒙影響焉、除人類痛苦外、上海、中國之最大都市、而外人之資財與技術、用於斯地者、如是其巨、乃竟遭毀廢為戰塲也、其日人之選擇上海為戰塲、的固利用迅速轟擊、以造成中國之災禍、而於可能範圍之內、設法使各國種種情形之下、國之抗議、然以情勢看來、不免有外患、中國之計劃、似一則勝利之希望、日本欲求成功、仍須增加其侵畧之力量、日本之空軍實力、雖自詡已征服中國空軍、實上、仍未能制止中國空軍再次活動、且日本縱有意於滬、仍須遣大軍以赴前進、直至西藏而後止、縱在中國方面、縱失上海及沿海各省、尚未盡淪滅亡、且以形勢而論、中國當局皆可守、侵畧者豈易長驅直進也哉、

中國若受 損失列強 亦被牽連

以列強而論、則中國若受損失、彼等亦被牽連、若使日本佔領租界、則將鵲巢鳩佔、未肯遽爾率還矣、列強於國聯會中、未能獲得集體之安全、情勢所迫、惟能不轉為自衛、只犧牲房屋及商業而已、犧牲之財産、蓋卽此兵之謂、然而所可慮者、好意在犧牲之實、尤其夫好意至可貴、千萬之無辜難民、(中央社)

賑綏餘欵北滙
聖約翰救傷隊員準備服務戰區

上海戰事發生以後、戰區被難同胞、凡十數萬人、此中尤以吾粵旅滬同鄉、更為悽慘、此間人士、自接到廣肇公所、旅滬同鄉會電報後、當卽分別滙欵北上援助救濟、除籌賑九省旱災會金銀貿易塲、米行公所等、經於日昨各滙一萬元致滬外、茲紀華商總會亦定今日將賑綏餘欵一萬七千餘元、分滙京滬、茲紀各情如下、

出席人數

華商總會為決定將賑綏餘欵北滙施賑起見、特於昨日下午二時半、召開會議、到有李星衢、曹善允、盧榮傑、譚煥堂、陸靄雲、陳蘭芳、劉景清、張瀾洲、伍華、高亮清、周星池、區澤森、趙超凡、陳鑑、容冠文等數十人、主席李星衢、

主席致詞

時局緊張、主席當卽報告開會意義、並稱、前賑綏餘欵共一萬三千五百卌八元、連賑綏建塲籌欵所得、共三千六百餘元、此欵現應滙交上海廣肇公所、抑僑務委員會或賑務會、則請各位公決云云、當由

分滙京滬

劉景清、陸靄雲等發言、主張滙交僑委會、俾能在齊一之步驟下、統籌賑濟事宜、繼由譚煥堂、陳鑑超、趙超凡等則提議滙廣肇公所、討論結果、將一萬七千餘元分作兩部、半滙僑委會、半滙廣肇公所、最後、由書記報告目前欠繳捐欵之各學校團體名單、並通過函請欠欵人、限於函到後、兩星期繳交、遂散會、查該捐欵定今日交銀行北滙、

華安公所 討論募賑

華安公所日昨接獲某金山莊司理伍章根提議、由全港各金山莊平均負担、合共捐欵一萬元、滙賑兵灾、並定自後凡滙貨時、每略扣賑欵一毫、以作長期捐募、至戰事停止為止．該會據情後、卽於昨日召集值理會議．商討進行、席間一致認為救灾如救火、為後方人民應盡之職責、必要時、為有急籌籌於廿一日上午十一時、召開同人大會、俟會後、始能有所決定、各值理均表示願自行募捐云．(中央社)

聯合演劇 籌欵賑灾

中日戰爭發動後、災區日漸擴大、各地人士、對於慈善之振災運動、已積極進行、查本港青年會劇社、為島上有名藝術團體、特聯合羣行公演籌賑遊藝會、經兩度會商、大致已就緒、各項辦法、亦已擬就、將來一切禮堂、電燈及各用物、概由青年會全部報效、至參加表演之藝員、一切費用、亦願各自負責、務將消耗歸公、以盡國民天職云、(中央社)

什木行商 電匯賑欵

香港杉木行商會以災區難民、亟待賑卹、籌議決先行於八月十七日由中國銀行電滙國幣四千一百七十元、內分交南京僑務委員會、及上海廣東旅滬同鄉會各半、俾資救濟、外、並卽繼續進行籌募、再次滙上云、

華賑灾會 明日會議

香港華人賑灾會、昨發出通告、定明晚七時、假華商總會、召集第三次會議、該會發起者、本港華商總會通告云、現定本月十九日(星期四)下午七時、假座華商總會四樓、開第三次會議、討論本會一切進行事宜、仰各理事屆時踴躍赴會、共策進行、不再另函、特此通告、香港華人賑災會第二次理事會臨時主席團何廿棠、周兆五、李星衢、中華民國廿六年八月十七日、

救傷隊員 準備北上

本港聖約翰救傷隊軍長莫禮士、昨日接到南京急電、內文僅得「待援」二字、甚為簡單、莫氏當已準備一切、倫敦救傷隊總隊、昨經有電前來、准予派隊赴滬、担任救護工作、本港政府當局亦已俯允、由各救傷隊員以私人名義、前往戰區救傷隊總部經定星期四日假座思豪酒店歡送赴滬隊員、據莫氏表示、渠本人亦將率領各隊員出發云、(中央社)

學生節食 長期賑灾

又九龍大同中學學生、亦成立節食賑灾會、並擬定辦法如下、起因、由該校全體學生自治會發起、名稱、九龍城大同學校全體學生節食賑灾會、宗旨、捐輸救濟戰地難民、以盡國民天職、辦法、學生自動將每日餅餌費節省捐出、於每星期內總結、交由工商日報代滙灾區、期間、由卽日起、直至中日戰事停息日止(中央社)

潮州商會 籌賑難民

潮州八邑商會、昨晚因籌賑戰區難民事、開會董特別會、出席者有會長林子豐、許有梅、暨會董馬澤民、陳子昭、林子實等多人、各人發揮意見、異常熱烈、籌賑議決、分隊出發、募捐鉅欵、滙交政府、轉發前方、並通告各同鄉、每月捐薪一日、縮食、(中央社)

當義勇軍去

(女唱)

我送哥哥當義軍、勇敢向前打敵人、

不要留戀我一人、去當義軍最光榮、

我的哥含角八卦丹、能提去殺敵精神、

(男唱)

多謝妹妹一片心、送我出去當義軍、

一心一意上前線、勇敢衝鋒擒敵人、

喲、嘜喲、我的妹、功成全賴萬金油

消愁解悶

酒雖然會亂性戕生。應該解除。可是當憂愁煩悶的時候。喝下幾杯。一切不快的印象。都消滅無形。如果喝得太多。一定頭痛欲裂。一定嘔吐不止。治頭痛就要用虎標頭痛粉。止嘔吐就要用虎標八卦丹。

四天痊愈胃腸痛腹鳴噯氣
千日半胃腸療醫專家醫術妙手

來函　余患腹鳴腸胃痛瀉疾經年、時作時愈、每日大便不暢、一日二三次、便帶腸溺、小便赤色、多方醫治、苦已有年、餘今賚大道中一七六號何東行五樓王日光醫生治理、四天痊愈、特登報鳴謝、香港大道中一百六十五號鴻德銀號程仲鳴謝

廣恆號紅烟 在港發售

邇來南洋歸港貴客屢函敝號購取廣恆號紅烟、但敝號素來祇營外銷、不設零沽、今特爲利便各客起見、經着澳門敝廠從速將細幼絲廣恒烟製就、分交本港各烟店零沽發售、誠恐未及週知、特此登報、俾顧客知所問津焉、再者近查荷屬零內各埠有奸徒冒牌、於敝號紅烟口嘜黃除、仿人調查搜取証據、由法律解決外、深盼貴客注意焉、總發行處(香港康諾道西四號)廣恒號啓

中華百貨公司亦有代售

娛樂大戲院

即日　兩點半・五點十分・七點一刻・九點半　開映

溫拿公司　香艷滑稽趣情巨片

快發財

羅士亞力山打　及比尼羅拔絲　主演

妙想天開大造發財夢！財運亨通享美人艷福！

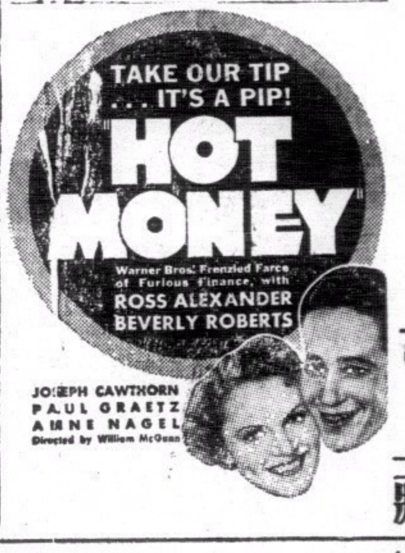

下期換映　美高梅巨製　戰事寫實香艷大名片　武裝起來　史賓莎德利茜等合演

不日放映　美高梅香艷浪漫片　春色難藏

東方戲院

即日放映

派拉蒙公司緊張刺激警世砭俗深刻大名片

名醫拒賄記

兩大名星因爲醫院例不受酬，以致愛人幾乎巴巴受玷！拉士從摩登時代的眼光，看丹域出敎孝之道，祖！麥奇用尖刻諷刺的手法表現良醫之功　利合演！

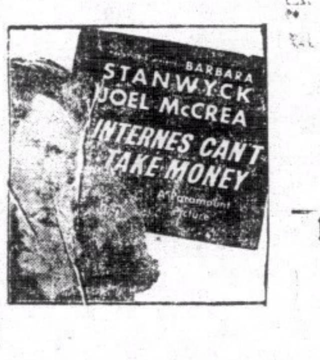

下期廿號換映歌舞巨片　銀月瑤台

價目　▲日場　超等叁毫　頭等弍毫　前座壹毫　星期日及例假弍毫　▲夜場　超等柒毫　小童肆毫　頭等伍毫　小童叁毫　中座叁毫　小童弍毫　前座弍毫　分價連稅

大華影戲院

●即日全港首次公映●

今日之蘇聯

價值連城　蘇俄政治　經濟軍事　敎育巨片

鄰有國防、我當不忘、蘇聯進展、日程萬里、直起直追、喚醒民衆、立體軍備、飛機炮艦、一覽無遺、

下期廿號映歌舞巨片　鳥語花香　姬麗絲摩曲大傑作

不日放映　有妻難娶

九如坊

◀即日放映▶

南洋公司出品　全粵語對白　香艷詼諧奇情旋律巨片

唐伯虎點秋香

鄺山笑　梁雪霏　廖夢覺　子喉七　朱普泉　大口何　黃壽年　主演

解元做書僮，唐伯虎爲情顛倒！了頭任夫人，倘秋香三笑爲媒！相國府美女如雲，胭脂紅粉黛動地而來，唐伯虎艷福無邊，又點秋香！

下期換映　啓明公司粵語歌唱國防巨片　錦繡河山　吳楚帆　白燕　朱普泉　主演

鹿角酒店

房租每點一毫　日租五折　月租面議

中環大馬路門牌一百四十八號　電話二〇五〇五

香港美洲酒店

德輔道中皆至皆　從新改格實行新生活

經濟房一元　一元五　名貴房弍元至六元

電話弍三叁一四　私家房裏電話浴室水廁

中英政府立案　養中女子中學招生

學級：高中，初中，小學，幼稚園

報名：每日上午十時至下午四時

入學試：國歷八月廿七日上午十時

開學：國歷八月廿八日

校址：堅道卅八，四十，四十二號

升學國內者注意：本校學制與國內學校課程銜接歷年參加中學會考均能及格較容各地轉學及借讀生

有聲影院　光明

即舊火船碼頭對埋　油蔴地公衆四方街

即日放映哥林比亞驚險武俠巨片

水淹七軍

導演史賓沙　哥頓薛吉

全部驚險緊張打鬥劇烈巨片　勇武巨星美納、嬌艷女星安妮美馬利合力主演　是期半價　五仙起碼

放映時間　△日場▽兩點半　△夜場▽七點半　九點半

票價連稅　超等毫半　後座一毫　中座八仙　前座五仙

下期九龍首次半價　現代公司出品全部粵語對白歌劇巨片　今古西廂　桂名揚　白玉堂　胡蝶影　李雪芳　主演

不日放映　大觀公司全部粵語歌唱航空救國鉅片　三喜臨門　梁雪霏　大口何　廖夢覺　葉仁甫　主演

新世界戲院

・即日展期一天・

兩部驚人巨製

國防前線　廿九軍

幾經檢查、始得公映、機會難有、切勿錯過、

▲大刀逞雄威、敵人皆授首！

▲華北諸戰役、功業垂不朽！

聯華巨製　交響曲

八個故事、八樣作風！全體動員、暮鼓晨鐘！

▲不是肉麻麻的大腿酥胸！

▲乃是熱騰騰的赤血抗爭！

明天改映　英德巡洋艦大決戰　同場加映　人類進化史！

中英政府立案　西南中學　女子中學　女中分校　招收各級新生及轉學生

校址：香港般含道上一屋蘭士道一號男校（電話二弍五九五）巴丙頓道五號三號女校（電話二六一三零）旺角何文田窩打老道六十九號女分校（電話五九零一九）

學級：高中，初中，高小，初小，幼稚園各級，校舍宏偉，宿舍整潔，設備完善，收費從廉，

●●編級：新生編級男女正校定於八月廿四號（舊曆七月十九日）下午二時舉行　女分校定於同日上午十時舉行

女同胞愛國不讓鬚眉　發起組織難民救濟會

分發捐冊及克己獻金箱努力募捐　訓練速成救護隊分發各戰區服務

縫織班製紮傷帶歡迎婦女界加入

當茲國難嚴重關頭、乃我國民効力國家之候、僑團紛起籌賑兵火、努力捐募、本港婦女界愛國熱誠、不減匹夫有責之志、發起組織難民救濟會、逕向女界募捐、提倡節儉運動、分派「克己獻金箱」、喚起女同胞克己救國、同時組織救護隊速成班、赴戰區担任救護工作、該會昨假中華基督敎女青年會舉行全體會員大會、即席募捐、滙欵千元、辦理急賑、並將該會組織經過、及大會情形、分誌如後、

〇巾幗鬚眉〇　昨日下午三時、該會舉行會員大會、女界踴躍參加、計有曹何玉瑛、（主席）單德馨女士、陸靄雲、王子傳、馮秉華、馮秉芬、葉大星、館又文、潘錫貴、陳業初、陳文階、黃國權、陳義宗、杜澤文、黃祖崇、單季生、黃華霖、郭幼庭、謝爲楫、王季原、陳安、馬永燦、馬應彪、張榮棣、巢坤霖、偶藹照、林將恩等夫人、

〇克己獻金〇　首由主席曹夫人致開會詞、署稱、列位女同胞、自蘆溝橋事件發生後、中央當局、盡力圖以和平方法、謀一解決途徑、今則和平絕望、政府已表示最後決心、挽救危局、我民衆亦應全力爲後方工作、本會會員愛國心志、素不後人、今國難當前、乃吾人報國之日、故特召開大會、商討一切可能之後方工作、本會已擬辦之後方工作、計有三項、第一、本港兵災難民救濟會、乃本會及其他六團體合組成者、今擬努力籌欵、捐予全國青年會協會之前方服務工作、使罹難兵民、得有充分之精神快慰與物質之享受、該項捐冊、頃已印就、份各會員、竭力向本會領冊、進行募捐、第二、國難時期、凡我女同胞、尤應節儉、各人交際娛樂及一切其他奢侈費、克己獻金、以備國家不時之需、本會特備有「克己獻金箱」、盼諸會員、踴躍來領、以身作則、克己救國、第三、本會短期救護速成班、將於本月十六開始舉行、專授戰事後方之救護及防毒防空等工作、以應付戰事延長時期之需要、各會員及其親友、如欲參加者、請速來會報名、

〇組救護班〇　各人於即討論上述三項工作實施進行、決議、㊀凡屬會員、皆領難民救濟會捐冊、㊁克己獻金箱共製千個、昨經發出者二百四十三個、各箱刻有「國貨振興、先從我始」字樣、並有節省零用金錢、□□□□□□□□□□□□□□□□」等標語、至捐冊則每月清繳一次、㊂組織救護速成班、男女均可參加、實定每星期三五兩日爲習練時間、每日由下午五時至七時、將於本星期五日開始、由李浩田醫生及郭鳳軒女士担任敎授救傷術、經報名加入者百餘人、此爲短期速成班、以習練十次爲第一學期畢業、歡迎各界繼續參加、

〇縫織紗布〇　最後各人以戰區受傷者待救甚衆、且缺乏紗布綁帶、婦女界亟應担任縫織工作、以供救護受傷者之需求、乃決議由本星期四日開始、每日上午九時半、至下午五時、在女青年會加緊縫織工作、歡迎各界婦女加入、同時該會見缺乏白布紗布扣布、各大商店熱心愛國、希捐助布疋、以資該會縫織、以供災區需求、

〇踴躍輸將〇　席間各人自動倡捐者、有陳義宗夫人一百元、王子傳、黃國權、杜澤文、黃祖崇、馮秉華、馮秉芬、葉大星、館又文、潘錫貴等夫人各捐五十元、陳業禮夫人捐三十元、陳文楷、單季生、陸靄雲等夫人暨單德馨姑娘各捐廿元、曹思恩、郭幼庭兩夫人各捐十元、黃華霖、謝爲楫兩夫人及盧錦棠女士各捐五元、共得六百九十元、由女青年會欵支三百一十元、湊足一千元、定今日先行滙往上海全國女青年會辦理急賑、

〇勸捐宣言〇　難民救濟會發出捐冊、其勸捐小啓如下、我國民族、今已到最危急之關頭、而各地方同胞、同時受戰爭之禍患、損失尤鉅、然在此國難時期中、我們之工作、亦應增加、猶憶歷次華北兵災、全國青年會協會俱派有幹練人才、前往各災區服務、極得當地軍民之歡迎、認爲有意義之工作、尤其是傅作義主席、對於此種工作更爲熱烈贊許、此種服務之精神、迄今綏遠等地之同胞、當留存一深刻印象、還來北方兵禍較前加甚、且有日漸緊張之勢、故青年協會近已再組織服務團北上服務、分四區工作、急需籌欵六萬元、以完成組織、竊以此舉鉅欵、端賴各地同胞、共同負責籌集、同此非常時期、前方同胞、捐軀毀家者、已不勝枚舉、我們後方志士、更應本互助救濟之精神、捐輸財物、以解戰區受難者之痛苦、本會之設、正所以盡我們國民一份之責任、協助青年協會之工作、將來所得捐欵、俱直接由本會寄交協會支配、深願我同胞慷慨捐助、以底於成、則國家民族之復興、實多利賴焉、難民救濟會啓、

〇發起題名〇　該會之發起人爲英語講習會、聯青社、男青年會主席歐偉國、主席鄭彼得、主席蔣法賢、歐美同學會主席洗秉熹、女青年會主席曹何玉瑛、華人慈善會副主席黃錦安、加拿大華僑會主席周天祿、推出委員歐偉國、副主席蔣法賢、主席單德馨、高錫威、書記張榮舉、書記洗秉熹、司庫、曹何玉瑛、周天祿、黃錦安、潘勤、伍蕃才等、收捐欵則由中國銀行六樓、德輔道中八號廣東銀行、歐偉國兩處担任云、（世界社）

立法院通過　總動員法

已呈送國民政府公布

〔接第一版電訊〕

（十七日南京電）總動員法、經立院之軍委會起草完竣後、現悉、已提經立法院院會三讀修正通過、並已呈送國民政府公布云、（中央社）

滬銀錢業　一律開業

（十七日上海電）滬銀錢業十七日晨九時起、一律開業、中央、中國、交通、農民四行、爲便利存戶、將營業時間延長、（中央社）

戰時鐵路員工　獎懲辦法

（十七日南京電）鐵部現定戰時各鐵路員工臨時獎懲辦法、凡內外員工、一律不得託故請假或辭職、其在危險區域工作者、亦不得請假辭職、如有辦公不力、擅離職守、致誤戎機、即予撤職、呈部通令永不敍用、情節重大者、送軍事機關論罪、至內外員工對軍事上有特殊貢獻或勞績、或奮勇保護各路利益者、得給獎金、或越級提升、又對鐵路員工撫卹通則亦改定、凡在戰區被傷害或死亡者、除照章撫卹外、並給予遺族半薪十五年、以示優異、現此項獎懲辦法、已由部通令各路局遵照、（中央社）

怡和太古輪　停航長江

（十七日南京電）怡和太古兩公司長江航輪、因滬戰交通不便、且貨運稀少、闢已決定暫行停航、目前已停售由京往上游各埠客票、現長江航運交通、蓋由交通部飭令招商局及三北公司、照常開行、但無一定航期、隨到隨開、隨時售票云、（中央社）

僑滬英美婦孺　一部離滬

（十七日上海電）僑滬一部份英婦孺、定十七日晨九時離滬、我庚欵留英生廿四人同行、此次返國、全係自願、并非政府命令、法婦孺尚無離滬意、又訊云、僑滬一部份英美婦孺千餘人、十七日分乘拉加普登號、傑弗遜總統號等輪離滬、（中央社）

滬市府撥欵　救濟難民

遣回籍者十萬人

（十七日上海電）滬戰發生後、難民達十萬、救濟委會設立收容所、已達六十四所、共容大世界一處、達八千六百餘人、給養概由救濟會供給、晨給大餅、午晚給米與柴薪自炊、每所每日需米百石、麵粉十担、木柴二三百斤、及其他應用品、（中央社）

（十七日上海電）滬戰發生、難民麋集、除各同鄉團體、分別遣送回籍、已達十萬人外、救濟委會現設有收容所九十餘所、收容四萬餘人、（中央社）

（十七日上海電）滬市府撥欵十萬元、以六萬救濟難民、四萬救護傷兵、（中央社）

中央黨部工作同志　捐慰勞金萬元

滬商邵聲濤助救國捐五萬

（十七日南京電）中央黨部全體工作同志、函軍事委員會、捐助慰勞金一萬元、又上海愛文義路二三九弄五十號商民邵聲濤、十一日電呈蔣委員長、自動救國捐五萬元、又南京天主敎主敎于斌、爲提倡捐獻純金救國、特將阿息所贈五兩金質大勛章一枚、送南京抗戰後援會、轉呈政府云、（中央社）

（十七日上海電）乙疊紗布號經理王慶才、捐輸一萬元、半數慰勞前方將士、半數創辦傷兵醫院、（中央社）

（十五日新加坡電）此間華僑舉行大會、參加婦人團體一百五十、募集救濟中國難民鉅欵三萬磅、其中有二人各捐一萬二千磅云、（中央社）

蕪湖戒嚴

（十七日蕪湖電）蕪湖屬於京滬警備區、頃已宣布戒嚴、保安司令部規定每晚十二時至翌晨五時、斷絕交通、美人所辦弋磯山醫院、十七日成立戰時後方醫院、組織醫務隊、惟包護爲隊長、內設救護担架內外科檢查藥品等組

京各銀行　營業時間

（十七日南京電）財政部十六日晚召集京各銀行負責人談話、決定十七日起、每日營業時間、自上午九時至上午十二時、遇警報時、即臨時停業

國府發行　救國公債條例

總額五萬萬元債票分七種

（十七日上海電）報載、政府有發行流通券之說、中央社記者往訪財政部發言人、據稱、我國法幣基礎、異常穩固、外間所傳發行流通券一節、政府並無此意、惟自全面抗戰發動後、國民激於愛國熱忱、捐輸金錢財物、以助國家者、自當加以鼓勵、爰經訂定條例、發行救國公債、於戰事結束以後、分年還本、其條例如下、第一條、國民政府爲鼓勵救國捐輸起見、發行公債、定名爲救國公債、第二條、凡個人或團體、以現金或有價之物品、捐充救國之用者、按照其所捐數額、以本公債給與之、第三條、本公債總額五萬萬元、照面額十足發行、第四條、本公債自戰事結束後、分二十年還清、每半年抽籤一次、由國庫指撥基金、第五條、本公債債票、分萬元、千元、百元、五十元、十元、五元、一元七種、均爲無記名式、第六條、本公債由財政部委託機關經募、并公告之、第七條、對於本公債如有僞造及毀損之行爲者、由司法機關依法懲處、第八條、本條例自核准日施行、（中央社）

陳麗珍案昨第四次公審　高佬旺供述行兇情景

古華德續供李授密計以圖脫罪

先施公司總監督陳麗珍被刺斃命案、昨日下午二時半、第四次解由九龍巡理府謙司提審、仍由梁旺續供對于當晚區與刺陳情形、兩刀結果陳命、情形歷歷如繪、惟觀審者已不若日前之擠擁、審訊案情如下、

〇梁旺續供相機行事〇　謙司升堂後、安大律師求官於未盤詰古華德前、古不宜在庭觀審、官乃命古華德離庭、乃傳梁旺續供未完之口供、據其續言曰、五月十二日下午、余與古區二人於未離烟窟前約定、五月十三晚八時、仍在此烟窟齊集、迨至五月十三晚、余與區興先至東道〇三二號弍樓、古與之而至、三人相齊下樓、步至雅階老街、乘巴士直至尖沙咀、相與伏于巴士停站附近、靜待行事、至九時十五分、見陳步出碼頭、直趨巴士停車站、古指陳告區曰、此其人也、其人遂登一巴士、其爲何路何號、余不復記憶、其人登車後、余等三人即登的士、余坐于司機房、區在余後、而古乃在司機之後、三人登車、古示司機赴九龍城、至太子道一冰室附近城南門口停車、下車後、的士即轉入橫街、余三人跨太子道而至兒童游樂場暗伏一處、

〇連接兩刀結果陳命〇　是時古低聲曰、第六路巴士來矣、隨以刀交區興、余曾見該刀交烟窟中、區興由背要揹帶、由古解其套於足上者與之、區以之束其褲腳、準備幹其勾當、余隨古步及停泊七之冰室原處、巴士停車站、區入下車、與車之尾前橫過太子道、將至道中時、區興行近其人之前、刺其一刀、其人突受巨創、亡命走向兒童游樂場、並有所語、區再行近、再來一刀、至此、余失區所在、余回顧見古已問的士、中二分鐘後、余亦重登的士、車尾返來、區從車開來、其初未定、司機問古欲何往、古示再赴廟街、余時見古將刀夾於車外、車循原道而返、追至佐敦道附近官涌戲院之煤倉、由古給値、將的士遣去、當時未見二人將刀如何處置、余坐於前座、故未知二人所爲也、

〇購買晚報尋求消息〇　下車後、余與區興並肩先行、古隨後、同趨油蔴地小輪渡海、聯赴廣源東街二號遷登天台、呼烟而吸、區忽謂袖有血漬、命古呼人取水一盆、區濯血、是時天不造美、綠絲微雨、余等三人、遂得遷落閣仔、儘出外購牛肉麵三盅、藉以果腹、在未離此處前、相約下期見面、古提議會於旺角陶成發二樓烟窟、期以翌日晚間、古乃去、區報告余於何日請之於山東街烟窟三樓、翌日（十四）余於下午五時許、按址請區於山東街烟窟、區謂余曾閱昨日報紙否、余曰未曾過目、區予余一仙、着往購晚報、余如命往購、得晚報、對區讀出報中新聞一段、謂先施公司總監督陳麗珍、昨晚被人刺殺云云、余閱後、區始終不閱、故不知其是否識字、

〇梁旺供畢古復提堂〇　同晚余晤古於廣東道一零三二號烟窟、翌日上午、古赴山東街尋區、余得之、乃同至餐室、古命余先離、時古已給余十元、此後由五月十四日古被拘之日、會晤乙三次、惟區則始終未見一面云云、安大律師不詰證人、廖律師則保留異日再詰、證人退堂、再傳古德華登堂、大律師再詰、據古德華對官稱、在此案初審之時、五月十一日、余得庭上開釋、惟是未訊前一日、與李姿區三人同押獄中、在院審之日、亦于司押解九龍巡理府、囚籠內彼此可以談話、

〇李反轉口供古授計〇　是時、李曾聘求梁旺反轉口供、但李向余說及、李曾余二人爲當不能區興、並謂余李曾留余五百元、余陶之區謂、李不願乃將以此罪云云、是李當時所言、今尚記其大概、謂「吾（李自稱）今求汝（古）反轉口供、汝若肯答應、余當以今之五百元、其餘欠汝、李當即書紙一單、用英文寫字、余當照寫、英文紙數張、余用鉛筆寫、李口授、一時半、李先生請於上午十時、在九龍糖果公司相對、汝將交還欠款、否則不利、余簽押、並李將梁爲納、余書已中、李已簽押、余懷中、並對李爲時云、華語、兩被告律師用英語、盤問證人、繼續補區李梁之要、梁旺再登台、求反証事、繼詰五月十日晨余與李古區三人同車被押至九龍巡理府、李求余反轉口供、李向余謂、李先對余言、以一筆紙及鉛筆交余、着以面書時、古以英文書於紙上、余以不識英文、故所書何事、絕對不知云、

〇司機黎永登堂作供〇　兩被告律師仍將盤問保留、最後傳當晚駕駛的士之司機黎永作供、謂余曾受僱爲司機、五月十三晚約九時許、余所司之車停於尖沙咀碼頭、旋有三人到來、一着西服、其二則穿華裝、一坐車前、二坐車後、而在車後者、着華服、

〇押候今日繼續審訊〇　男子命余駛往九龍城、由尖沙咀公道轉出太子道口、止於街之一處下車、乃命余稍候、余以不能久候答之、西服者給値、乃命余駛近太子道之橫街、余不知所爲何事、約二分鐘之久、余見二人返、西服之人先返、華服者次返、最後命余開車、至佐敦道、西服之人着余停車、繳付車資、至審期前、余當認出其人、四時、五月十一日由下午、日爲慶典、每夜値之後、以故時間易忘記、附近之尖沙咀、有大鐘、在九龍城、亦有大鐘、然以無事、故不記之、候今日再訊、（述譯社）

澳僑畢侶儉　賻贈任梁先烈家屬

澳門各界救災會委員畢侶儉、以報載十四日抗戰、我空軍少尉任雲閣、機師梁鴻雲、奮鬥英勇、壯烈殉難、特捐國幣二千元、交由大會轉呈中國、致賻忠烈、藉資提倡、丁此防空吃緊、畢君有此義舉、可謂知所先務矣、茲將救災會呈報國府電文、轉錄如下、南京國民政府林主席、僑務委員會陳委員長鈞鑒、日抗戰、我空軍少尉任雲閣、機師梁鴻雲、英勇殉難、職會現承畢侶儉君、慨捐國幣二千元、賻兩先烈家屬、敬請轉發、並乞嘉勉、澳門各界救災會委員諸枝、徐偉卿、梁彥明等同叩、篠、（十七日）

港府籌備　安置旅滬英僑

闢馬棚看棚爲滬難民臨時住宅

自滬戰爆發後、英國政府已下令英僑撤滬、本港當局亦奉令派輪赴滬、載運英僑來港、居滬英僑約萬人、日間即可抵達、港府當局、爲商討英僑抵港後之安置問題、昨晨特召開會議、討論英僑安置問題、討論結果、將組一避難英僑歡接會、辦理一切、除限制各酒店加價外、並擬將馬會看棚改爲住宅、并復開山頂醫院、以便上海醫院病人移港留醫、又由滬來港之難民、須注射防止霍亂藥劑、以免傳染云、又查原定昨日到港之英輪基湖尼花號、奉命載運英僑來港、業已展期、由星期日到港、此間代理該輪船公司、經已接到電告、又補丹那號、將於星期六或星期日到步、約載二千人、胡佛總統輪、亞洲皇后、亦已開始載運美僑離境赴菲、（中央社）